

CONTENIDO

SECCIÓN	PÁGINA
5.0 AMBIENTE SOCIOECONÓMICO.....	5-1
5.1 Localización del Proyecto.....	5-1
5.2 Uso y Tenencia de la Tierra.....	5-1
5.3 Perfil Social.....	5-3
5.3.1 Aspectos Históricos.....	5-3
5.3.2 Población.....	5-3
5.3.3 Pobreza.....	5-7
5.3.4 Servicios de Infraestructura.....	5-7
5.3.4.1 Vivienda.....	5-7
5.3.4.2 Educación.....	5-8
5.3.4.3 Salud.....	5-9
5.3.4.4 Agua y Desagüe.....	5-12
5.3.4.5 Vías de Comunicación y Transporte.....	5-13
5.3.4.6 Comunicaciones y Telefonía.....	5-16
5.3.4.7 Energía Eléctrica.....	5-17
5.4 Perfil Económico.....	5-18
5.4.1 Empleo.....	5-18
5.4.2 Actividades Económicas.....	5-19
5.4.2.1 Actividad Agropecuaria.....	5-20
5.4.2.2 Actividad Comercial.....	5-24
5.4.2.3 Actividad Pesquera.....	5-25
5.5 Perfil cultural.....	5-31
5.5.1 Aspectos Culturales.....	5-31
5.5.2 Aspectos Organizativos.....	5-32
5.5.2.1 Organizaciones Municipales, Provinciales y Distritales.....	5-32
5.5.2.2 Organizaciones Sociales de Base.....	5-34
5.5.2.3 Organizaciones No Gubernamentales.....	5-36

5.5.2.4 Organizaciones Religiosas	5-37
---	------

LISTA DE FIGURAS

Figura 5-1. Desembarque Total por Provincia – Departamento de Ica (2000)	5-27
Figura 5-2. Desembarque Pesca Artesanal por Provincia – Departamento de Ica (2000)	5-27
Figura 5-3. Pescadores Artesanales por Provincia - Departamento de Ica (2000).....	5-28
Figura 5-4. Frecuencia de Tránsito Playa Melchorita por Temporada	5-29
Figura 5-5. Ingreso Promedio Semanal (nuevos soles).....	5-29
Figura 5-6. Volumen de Pesca Semanal (Kg.).....	5-30
Figura 5-7. Actividades Económicas Complementarias	5-30

LISTA DE TABLAS

Tabla 5-1. Población por Distritos de la Provincia de Cañete (año 2002)	5-4
Tabla 5-2. Población por Distritos de la Provincia de Chincha (año 2002).....	5-5
Tabla 5-3. Características demográficas de la población en el área de influencia directa	5-6
Tabla 5-4. Características servicios sociales en el área de influencia directa	5-12
Tabla 5-5. Población Económicamente Activa por tipo de Actividad. Provincia de Chincha.....	5-19
Tabla 5-6. Superficie Agrícola de la Provincia de Cañete (has)	5-20
Tabla 5-7. Población Pecuaria Provincia de Cañete (1999).....	5-22
Tabla 5-8. Superficie Agrícola y No Agrícola del Departamento de Ica	5-22

Tabla 5-9. Productores Agrícolas del Departamento de Ica..... 5-23

Tabla 5-10. Número de Establecimientos Comerciales 5-24

5.0 AMBIENTE SOCIOECONÓMICO

5.1 Localización del Proyecto

El área seleccionada para la construcción de la Planta de Licuefacción y Exportación de Gas Natural se localiza 168 km al sur de la ciudad de Lima, sobre el costado oeste de la Carretera Panamericana Sur, en la jurisdicción del Distrito de San Vicente de Cañete, Provincia de Cañete, Departamento de Lima.

De acuerdo a la ubicación geográfica y política del área seleccionada, se estima que la influencia de las actividades de construcción y operación del proyecto sobre los aspectos sociales y económicos tales como el uso de bienes y servicios, empleo de mano de obra, actividad pesquera y agrícola, pago de tributos, permisos y aprobaciones municipales entre otros, se distribuirá sobre:

- Un área de influencia directa, definida como un área comprendida por el distrito de San Vicente de Cañete en la Provincia de Cañete (Departamento de Lima) y los distritos de Grocio Prado, Sunampe, Tambo de Mora, Pueblo Nuevo y Chincha Alta en la Provincia de Chincha (Departamento de Ica),
- Un área de influencia indirecta comprendida por el resto de las provincias de Cañete y Chincha, las cuales forman parte de los departamentos de Lima e Ica, respectivamente.

La localización del área de influencia socio-económica tanto directa como indirecta se representa en la Figura 1-2 de la Sección 1.

5.2 Uso y Tenencia de la Tierra

El área seleccionada para el proyecto esta conformada por terrenos eriazos de propiedad del Ministerio de Agricultura y del Estado Peruano. La propiedad se encuentra conformada por predios, localizados en el distrito de San Vicente de Cañete, con un área aproximada de 521 hectáreas, los cuales serán adquiridos por Hunt Oil Company of Perú mediante la compra directa a la Superintendencia de Bienes Nacionales (SBN) previa aprobación del Ministerio de Economía y Finanzas. El área de playa y superficie marina será solicitada en concesión, a las correspondientes autoridades y de acuerdo al proceso establecido.

El área seleccionada no presenta ningún tipo de ocupación permanente. Sin embargo, se ha apreciado durante la realización de los estudios de línea base que algunos habitantes de poblaciones vecinas utilizan el área de interés para acceder o transitar a zonas de pesca o pescan estacionalmente en la playa. La actividad pesquera artesanal se describirá con mayor detalle en el Capítulo “Actividades Económicas”.

Los asentamientos humanos más próximos al área de interés para el proyecto, denominada en la actualidad Pampa Melchorita, son los siguientes:

- Al norte, a 13 km de distancia en el área llamada Pampa Clarita e iniciando el valle agrícola del río Cañete, se ubica la población de Herbay y los asentamientos humanos periféricos conocidos como Néstor Cáceres, Nueva Esperanza y El Olivar. Esta población está integrada en su mayoría por migrantes andinos desplazados durante épocas de violencia en los departamentos de Ayacucho y Huancavelica. Continuando hacia el norte a 24 km de distancia, se encuentra la capital de la provincia, San Vicente de Cañete.
- Al sur, a 4 km de distancia y sobre el costado este de la carretera Panamericana Sur se localiza un asentamiento informal sobre la propiedad del Ministerio de Agricultura, conformado por un total de 15 grupos o asociaciones de “pobladores sin tierra”, los cuales conforman la llamada Federación Regional de Asociaciones Agropecuarias Industriales Sur Medio (FASUM) o Nuevo Ayacucho. Este asentamiento consiste en la actualidad en chozas de esteras, las cuales permanecen abandonadas la mayor parte del tiempo y al cuidado de uno o dos guardianes, aparentando la existencia de una población estable.
- Continuando hacia el sur, entrando por el km 179+200, sobre el área de playa se localiza un conjunto de viviendas recreacionales conocido como Wakama Eco Playa. Este conjunto de viviendas de material rústico es habitado estacionalmente por sus propietarios, particularmente, durante periodos vacacionales y de verano. Cuenta con un total de 70 viviendas rústicas, las cuales 42 son casas de 2 pisos (de las cuales 39 están vendidas) y 20 son cabañas o bungalows que conforman el Hotel (15 cabañas para 4 personas y 5 cabañas para 8 personas). En este hotel se pueden alojar hasta 100 personas. Las 8 casas restantes son para uso como vivienda del personal de vigilancia. El servicio de agua se realiza por medio de cisternas provenientes de Chíncha cuyo costo es de 120 soles por tanque de 14 metros cúbicos. En cuanto al servicio de

alumbrado, Wakama cuenta con 3 grupos electrógenos, 2 de ellos con capacidad de 30 KW y 1 de 50 KW.

- Más adelante y a 24 km de distancia, continuando al sur sobre la carretera Panamericana Sur, se encuentra la capital de la provincia, Chincha.

5.3 Perfil Social

El área del proyecto esta ubicada políticamente en la Provincia de Cañete, en el Departamento de Lima, sin embargo, su localización tan próxima al límite provincial y departamental, hacen que el área de interés del proyecto se extienda hacia el sur involucrando la Provincia de Chincha, en el Departamento de Ica.

5.3.1 Aspectos Históricos

El nacimiento de la Provincia de Cañete se remonta a la época de la proclamación de la independencia del Perú en el año 1821, cuando el General San Martín estableció el Departamento de Lima, fundando al mismo tiempo la Provincia de Cañete con 8 distritos.

Desde 1940 comienza a suceder un fenómeno de migración masiva “campo-ciudad”, que hace que Cañete experimente un incremento de la población urbana. Asimismo, los distritos de Imperial y Mala se convierten en gran atracción para la migración de las zonas centrales del país.

Por su parte, la ciudad de Chincha fue la primera ciudad que se fundó en el Departamento de Ica por Diego de Almagro en 1534, pero fue creada por ley del 30 de Octubre de 1868, luego por ley del 13 de Octubre de 1900 la provincia se dividió para formar la de Pisco y se trasladó la capital de la provincia de Chincha a Chincha Alta, que tiene el título de ciudad, concediéndosele por ley del 11 de noviembre de 1950 el título de Benemérita a la Patria.

5.3.2 Población

La Provincia de Cañete es una de las 11 provincias del Departamento de Lima. La población estimada para el año 2002 (INEI) es de 173.872, lo que correspondería al 2,1% del total departamental. La densidad de población es de 38 habitantes por km² y la población urbana alcanza

el 73,4% (127.695 hab.) del total, mientras que el restante 26,6% (46.177 hab.) esta distribuido en el área rural. El número de hombres es de 87.410 (50,3 %) y de mujeres de 86.462 (49,7%).

La Provincia de Cañete, con una superficie total de 4.577 km², se encuentra dividida en 16 distritos, cuya distribución de población, en el año 2002, se presenta en la Tabla 5-1.

Tabla 5-1. Población por Distritos de la Provincia de Cañete (año 2002)

División Político-Administrativa	Población (hab)
Departamento: LIMA	8239891
Provincia: CAÑETE	173872
Distritos	
San Vicente de Cañete	38057
Chilca	15749
Asia	3906
Quilmaná	12322
Cerro Azul	6058
Coaylo	1065
San Antonio	3261
S.C. Flores	2230
Calango	2260
Mala	21928
Lunahuaná	4466
Pacaran	1542
Zúñiga	1317
Nuevo Imperial	14069
Imperial	34039
San Luis	11603

Fuente: INEI, 2002

Por su parte, el Distrito de San Vicente de Cañete, en cuya jurisdicción se construirá el proyecto, tiene un total estimado de 38.057 habitantes (22% de la población de la Provincia de Cañete) distribuidos en una superficie de 513,15 km², lo que representa una densidad poblacional de 74,2 habitantes por km². El 68,3% (26.009 hab.) de la población se concentra en el área urbana y el 31,7 % se distribuye

en el área rural (12.048 hab.). La población urbana del distrito representa el 21 % de la población urbana de la Provincia de Cañete y el 26% de la población rural. La población masculina del distrito asciende a 18.689, mientras que la femenina a 19.368. Dentro de la provincia, los distritos con mayor presencia femenina son San Vicente de Cañete con 51%, Imperial con 51% y Lunahuaná con 50%.

La Provincia de Chincha, la cual es parte del área de influencia directa del proyecto, es una de las 5 provincias del Departamento de Ica, junto con Pisco, Ica, Palpa y Nazca. La población estimada para el año 2002 (INEI) es de 176.732 habitantes lo que representa el 27% del total departamental. La superficie total de la provincia es de 2.988,27 km², lo que significa una densidad de población de 59 habitantes por km². La población urbana alcanza el 82,3% (145.417 hab.) del total de población, mientras que el restante 17,7% (31.315 hab.) esta distribuido en el área rural. El número de hombres es de 86.087 (49%) y de mujeres de 90.645 (51%).

La Provincia de Chincha se encuentra dividida en 11 distritos, cuya distribución de población, en el año 2002, se presenta en la Tabla 5-2.

Tabla 5-2. Población por Distritos de la Provincia de Chincha (año 2002)

División Político-Administrativa	Población (hab)
Departamento: ICA	655000
Provincia: CHINCHA	176732
Distritos	
Pueblo Nuevo	46741
Grocio Prado	16834
Chincha Alta	57354
Sunampe	20301
Tambo de Mora	4612
Chincha Baja	30890
Alto Larán	
Chapín	
El Carmen	
San Juan de Yanac	
San Pedro de Huacarpana	

Fuente: INEI, 2002

En la Provincia de Chincha, de los 5 distritos considerados como área de influencia directa, el distrito de mayor población es Chincha Alta que concentra el 32% del total de provincial, le sigue Pueblo Nuevo con un 26%. Las mayores densidades poblacionales (hab/km²), según datos proyectados del INEI al 2002, se dan en Chincha Alta con 241, Pueblo Nuevo 223, Sunampe 211 y Tambo de Mora 210 hab/km². El distrito de menor densidad poblacional es Grocio Prado con 88 hab/km².

Los distritos con mayor población urbana son: Chincha Alta (100%), Grocio Prado (90%) y Tambo de Mora (79%). El distrito que posee mayor población rural es Sunampe con 41%.

Los distritos costeros situados en el litoral presentan una población femenina distribuida de la siguiente manera (en orden de importancia): Chincha Alta con el 52 % y Grocio Prado, Sunampe y Tambo de Mora con 51%.

En la Tabla 5-3 se presenta el resumen con los diferentes aspectos considerados en el componente demográfico en los distritos del área de influencia directa del proyecto.

Tabla 5-3. Características demográficas de la población en el área de influencia directa

Distrito		Población	Superficie (km ²)	*Densidad Población (hab/km ²)	Distribución de la población		Distribución por Género	
					Urbana	Rural	Masculino	Femenino
Provincia de Cañete	San Vicente de Cañete	38057	513.15	74.2	68.3%	31.7%	49.1%	50.9%
	Pueblo Nuevo	46741	209.5	223.1	100.0%	0.0%	48.2%	51.8%
Provincia de Chincha	Grocio Prado	16834	190.5	88.4	89.6%	10.4%	49.3%	50.7%
	Chincha Alta	57354	238.3	240.7	100.0%	0.0%	48.0%	52.0%
	Sunampe	20301	16.76	1211.3	58.8%	41.2%	49.2%	50.8%
	Tambo de Mora	4612	22	209.6	78.5%	21.5%	49.0%	51.0%

5.3.3 Pobreza

La Provincia de Cañete ocupa el lugar 172 a nivel nacional en cuanto al nivel de las necesidades básicas insatisfechas, según datos tomados del Plan Estratégico de Desarrollo (1998). El 65,8% de su población rural y el 37,4% de su población urbana no alcanzan a satisfacer sus necesidades básicas. Cerca del 50% de los hogares en la Provincia de Cañete son catalogados como pobres, situación que se acentúa en el campo hasta llegar al 69%, debido a la precariedad de sus viviendas, hacinamiento y deficiente servicio de agua y desagüe.

Los distritos de la Provincia de Chincha, pertenecientes al área de influencia directa, según la clasificación realizada por FONCODES (Fondo Nacional de Cooperación y Desarrollo) en el Mapa de Pobreza 2000, que están calificados en condiciones de regular son Tambo de Mora, Sunampe, Pueblo Nuevo y Chincha Alta y en condición de pobres, Grocio Prado.

5.3.4 Servicios de Infraestructura

5.3.4.1 Vivienda

El Distrito de Cañete, según datos del censo de 1993 (INEI), contaba con 7.278 viviendas particulares, de las cuales el 37% disponía de agua, el 34% de desagüe, el 58% de alumbrado eléctrico y el 9,5% de los hogares en viviendas particulares no contaba con agua, desagüe ni alumbrado. Los materiales de la vivienda eran predominantemente adobe (40%) y ladrillo (29%) y los techos construidos, principalmente, de estera (58%).

Un caso particular de viviendas se puede apreciar en los asentamientos humanos del tipo invasiones, como Nuevo Ayacucho y las Pampas de Concon-Topará (localizadas a 4 km del área de instalación de la planta) que cuentan con 15 asociaciones de grupos de invasores y cuyo material de construcción es, principalmente, la estera, para muros y techos.

En el área de influencia indirecta en la Provincia de Cañete, según los estudios de campo realizados durante los meses de marzo y abril de 2002, se encontró que el estado de conservación de las casas es bueno y el material predominante es el adobe. Existen distritos que son utilizados como balnearios, como Cerro Azul, Asia y Bujama, en donde la actividad turística tiene gran demanda en la temporada de verano (diciembre a marzo) y por lo tanto el estado de las viviendas es de bueno a regular.

Los distritos de la Provincia de Chincha, que forman parte del área de influencia directa, sumaban 29.343 viviendas particulares (lo que representa el 96% de las viviendas de la Provincia de Chincha), de las cuales el 53% disponía de agua, el 67% de desagüe, el 34% de alumbrado eléctrico. En promedio, el 3,6% de los hogares en viviendas particulares no contaba con agua, desagüe ni alumbrado eléctrico. Cerca del 40% las viviendas están construidas predominantemente de adobe y los techos de estera (67%).

5.3.4.2 Educación

En la Provincia de Cañete existen 328 colegios (¹) de los cuales 286 son estatales y 42 particulares. La provincia presenta una población escolar activa de 55.013 alumnos (Unidad de Servicios de Educación USE-08, 2001), de los cuales 27.429 son hombres y 27.584 mujeres, siendo 2.445 los docentes encargados de impartir instrucción a esta población. El número y porcentaje de alumnos matriculados en el año 2000 era de 53.329 alumnos. La USE ha calculado la tasa de deserción escolar en 19% (sobre el total de alumnos matriculados).

En cuanto al acceso a la educación superior, los datos del censo de 1993 (INEI) arrojaban una cifra de 8.505 personas que tenían educación superior no universitaria, mientras que 6.050 poseían educación universitaria lo que representaba el 8,4% de la población provincial.

De acuerdo a datos del año 2000 la tasa de analfabetos, a nivel provincial, era de 5% (1.246) para la población masculina, y de 10% (2.491) para la femenina (USE-08, 2001).

El Distrito de San Vicente de Cañete, según datos proyectados al año 2001 (USE-08, 2001), tenía una matrícula de 1.538 alumnos de nivel inicial, 6.012 de nivel primario y 5.632 de nivel secundario², distribuidos en 50 centros educacionales. Además, el distrito posee 5 centros de educación técnica agroindustrial en donde se educa a 113 alumnos, con un total de 11 profesores.

¹ Centros educativos que imparten enseñanza a nivel de educación inicial, primaria y secundaria, así como educación especial, educación para adultos y educación ocupacional.

² El nivel inicial está atendido por 48 docentes pertenecientes a 17 centros educativos, el nivel de instrucción primaria por 207 docentes en 25 centros educativos, mientras que en el nivel secundario 293 profesores están distribuidos en 8 centros educativos. Todos los centros de educación de gestión estatal.

Es importante hacer notar que el distrito de San Vicente de Cañete posee una tasa total de analfabetismo del 7,6% (sobre la población de 15 años o más) cifra muy por debajo de la tasa nacional que alcanza un 22% (INEI, 1997-2001).

La Provincia de Chincha, en los 5 distritos pertenecientes al área de influencia directa, posee 277 centros de educación de básica regular, ocupacional y técnico superior. La capital del distrito, Chincha Alta, cuenta con 152 centros de educación³, el Distrito de Tambo de Mora cuenta sólo con 7 centros educativos, Grocio Prado con 26, Sunampe con 34 y Pueblo Nuevo con 58 (Municipalidades Distritales, 2001).

En cuanto a los alumnos matriculados por provincia, el año 2001 a nivel departamental, se observa que después de la Provincia de Ica (44%), es la Provincia de Chincha (27%) la que presenta el mayor porcentaje de alumnos matriculados en ese año. Lo mismo ocurre con el número de docentes contratados, con 44% y 28%, respectivamente (Compendio Estadístico Departamental INEI, 2001).

La matrícula, en los 5 distritos pertenecientes al área de influencia directa de la Provincia de Chincha, en educación secundaria es de 19.378 alumnos (30,8% del total de alumnos de la Provincia de Chincha) y de educación superior (universitaria y no universitaria) de 5 505 alumnos (8,7% del total de alumnos de la Provincia de Chincha) (Estadísticas Básicas 2002, Ministerio Educación). En cuanto a la formación superior que se imparte es del tipo técnico industrial y de servicios.

Las tasas de analfabetismo, de la población de 15 años a más, en los 5 distritos del área de influencia de la Provincia de Chincha, son: Pueblo Nuevo 5,7%, Grocio Prado 7%, Chincha Alta, 4%, Sunampe 5,6% y Tambo de Mora 5%, todas tasas por debajo del nivel nacional (INEI-1993).

5.3.4.3 Salud

La Provincia de Cañete, según el Mapa de Pobreza (FONCODES, 2000), posee una tasa de desnutrición de 22,2%. A nivel distrital las tasas de desnutrición más altas se encuentran en Pacarán con un 38%, Zúñiga 31%, Nuevo Imperial 27% y Quilmaná 26%. El Distrito de San Vicente de Cañete alcanza una tasa de 20%. Según información proporcionada por personal de centros médicos

del área, los poblados no cuentan con un programa de educación nutricional que les permita aprender a aprovechar los recursos alimenticios de la zona. Los pobladores de estas áreas no consumen las verduras y hortalizas que ellos mismos producen, prefiriendo venderlas al mercado local.

Otros indicadores de salud en la Provincia de Cañete son (MINSA, 2000):

Población Total Asignada	144.436 habitantes
Tasa Global de Fecundidad	2.45% del Total de Mujeres entre 15 - 49 años
Tasa Bruta de Natalidad	0.69% de la Población Total Asignada
Tasa Bruta de Mortalidad	1.39% de la Población Total Asignada
Tasa Mortalidad Infantil	7.25% de la Población Total de Nacidos Vivos (3.448)

Un problema de salud que se observa en esta provincia, es el incremento de la tasa de fecundidad en las adolescentes, el 13% de las mujeres entre 13 a 19 años ya es madre o está embarazada por primera vez. A los 19 años, el 25% es madre y un 6% de ellas tienen al menos dos hijos. Uno de los aspectos que contribuye a elevar la tasa de fecundidad entre las adolescentes de la Provincia de Cañete es la carencia de un programa de salud reproductiva de la mujer y de la madre gestante y de un programa de atención directa dirigido a mujeres en edad fértil que trate sobre paternidad responsable y riesgos en la frecuencia de embarazos deseados y no deseados.

Las principales causas de morbilidad, en la Provincia de Cañete, en el grupo etáreo de 20 a 49 años, según datos del MINSA (2000), son enfermedades del aparato respiratorio, del aparato digestivo, enfermedades a la piel (micosis) y bucales.

La distribución de los servicios básicos de salud en la Provincia de Cañete se da a través de la microred de San Vicente y consta de 2 centros de salud y 8 puestos de salud, que atienden a una población de 30.385 personas, bajo la responsabilidad de 80 profesionales de la salud (MINSA, 2002).

³ *Chincha Alta: Centros de educación inicial: 48, primaria: 49, secundaria: 26, educación especial: 2, educación ocupacional: 10, educación superior: 11, Pronoe (Programa No Escolarizados): 6*

Los servicios médicos no son suficientes para la población, existe una alta demanda de personal de la salud y una escasa oferta de profesionales. El Ministerio de Salud ha calculado una proporción de un médico por cada mil habitantes (MINSAL, 2000). Así mismo, existen una serie de problemas referentes a la falta de educación de la población en cuanto a servicios de salud y medidas de prevención de enfermedades, lo cual se agrava por la baja calidad del servicio, que según el sector estima, se debe a la carencia de fondos e implementación de equipo médico adecuado.

En la Provincia de Chincha la tasa de desnutrición es del 20%, encontrándose, a nivel distrital, las tasas más elevadas en Tambo de Mora (29%), Grocio Prado (29%) y Sunampe (22%) y en menor medida Pueblo Nuevo (18%) y Chincha Alta (17%) (FONCODES, 2000). Esta situación podría estar revirtiéndose favorablemente, ya que en el año 2000 en el distrito de Sunampe, la tasa de niños menores de 5 años desnutridos del 10%, bajó al 7%.

Las principales causas de morbilidad en los distritos más pobres, como Grocio Prado, se deben a enfermedades del sistema digestivo, del aparato respiratorio, infecciosas y parasitarias, del sistema genito urinario, de la piel y tejido subcutáneo y muertes por mal embarazo, parto y puerperio. (Centros de Salud Distritales, 2002).

Para la atención de estos problemas, Chincha Alta cuenta con 2 hospitales y 1 centro de salud, mientras que Grocio Prado tiene 2 centros de salud y Sunampe sólo 1 (FONCODES, 2000).

A continuación en la Tabla 5-4 se resumen las características de los servicios sociales más relevantes en el área de influencia del proyecto.

Tabla 5-4. Características servicios sociales en el área de influencia directa

Distrito		Viviendas (1993)					Educación (2001)				Salud (2000)	
		Total de Viviendas Particulares	Viviendas con Agua %	Viviendas con Desagüe %	Viviendas con Luz %	Hogares sin agua, desagüe ni luz %	Matriculas hasta Educación Secundaria	Matriculas Educación Superior	Centros de Educación	Tasa Analfabetismo %	Tasa Desnutrición %	Centros de Salud
Provincia de Cañete	San Vicente de Cañete	7278	37	34	58	9,5	13182	113 (*)	55	7,6	20	10
Provincia de Chíncha	Pueblo Nuevo	9864	52	57	35	3,4	3022	970	58	5,7	18	-
	Grocio Prado	3274	47	65	11	2,0	575	0	26	7,0	29	2
	Chíncha Alta	11539	63	75	47	4,3	15104	9535	152	4,1	17	3
	Sunampe	3778	33	70	14	3,9	555	0	34	5,6	22	1
	Tambo de Mora	888	35	67	30	4,5	122	0	7	5,0	20	-

(*) Educación técnico-agrícola

Fuente: varias indicadas en texto

5.3.4.4 Agua y Desagüe

En la Provincia de Cañete, según los datos proporcionados en el Mapa de la Pobreza 2000, el 45% de la población no cuenta con servicio de agua y el 63% no cuenta con servicio de desagüe. Los problemas de abastecimiento de agua en la Provincia de Cañete se hacen evidentes en los poblados de Santa Cruz de Flores, Coayllo y Zúñiga (distritos rurales que carecen de este servicio), los que son asistidos por la municipalidad y el Ministerio de Salud. El abastecimiento de agua para riego es proporcionado por pozos subterráneos (INEI - Sedapal Cañete, 2002). El servicio de acueducto y alcantarillado está a cargo de EMAPACSA (Empresa de Agua Potable y Alcantarillado S.A.).

En el distrito de San Vicente de Cañete un 46% de la población no cuenta con servicio de agua y un 44% no cuenta con el servicio de desagüe (FONCODES – Mapa de la Pobreza 2000).

En la provincia de Chincha, el 45% de la población no cuenta con servicio de agua y el 49% no cuenta con servicio de desagüe. Entre los distritos ubicados en la zona de influencia directa y que tienen un mayor porcentaje de población sin servicio de agua están: Sunampe con el 61%, Tambo de Mora con el 61% y Grocio Prado con el 46%. Entre los distritos que no tienen ningún acceso al servicio de desagüe está Chavín y entre aquellos que pertenecen a la zona de influencia directa y que tienen un mayor porcentaje de población sin servicio de desagüe están: Grocio Prado con el 67%, Sunampe con el 54% y Tambo de Mora con el 50% (Mapa de la Pobreza 2000). El alto índice de carencia de servicios de desagüe se debe a que el sistema de alcantarillado cuenta con pocos fondos para su instalación. Según datos proporcionados por personal de la municipalidad provincial de Chincha, ésta depende económicamente del gobierno y la cantidad recibida por éste no permite habilitar a toda la población con el sistema de alcantarillado.

A pesar que la provincia de Chincha aparece con un índice ligeramente menor de población que carece de servicio de agua que el de Cañete, podemos encontrar que los servicios de agua potable y desagüe satisfacen muy poco las necesidades de toda la población, ya que cada distrito sólo puede contar con un aproximado de dos horas diarias de agua potable. Esto se debe a la operación y funcionamiento de sólo 2 de los 7 pozos existentes que distribuyen el agua hacia todos los distritos de la provincia.

El agua es bombeada desde el Río Matagente (donde se ubican los 7 pozos), hacia un reservorio de cabecera ubicado en Alto Larán de donde, mediante una línea de conducción, llega a la planta de la Atargea. En dicha planta, el agua es tratada y mediante líneas de distribución llega a todos los distritos de Chincha.

5.3.4.5 Vías de Comunicación y Transporte

La Provincia de Cañete cuenta con una vía de comunicación principal que es el eje norte – sur de la carretera Panamericana Sur. La Panamericana es una vía rápida por la que circulan toda clase de vehículos, desde camiones pesados hasta autos ligeros. A continuación se entrega una descripción de dicha ruta:

- La Ruta Norte: desde LURIN a PAMPA MELCHORITA, tramo desde el km 25 hasta el km 169 de la Panamericana.

En este tramo la carretera Panamericana cuenta con tres carriles desde su inicio hasta el km 35, a partir de ahí hasta el km 131.5 cuenta con dos carriles y desde el km 131.5 hasta el km 169 cuenta sólo con un carril. Posee 12 pasos elevados, de los cuales 4 son vehiculares y 8 peatonales, con una altura variable entre 4,20 m a 4,70 m. Los puentes a lo largo del recorrido varían según su capacidad de peso, desde 30 ton a 36 ton, pero en la mayoría de ellos, no existe un claro indicador sobre su capacidad.

En el peaje de Bujama (km 92), según estadísticas del año 2001, se contabilizó una cantidad de vehículos ligeros de 1.204.178 y de vehículos pesados de 879.162. La velocidad a la cual está permitido conducir varía desde 55 km/h a 100 km/h.

Desde el km 131,5 hasta el km 154, la carretera consta de un carril por cada sentido, atraviesa una zona semiurbana (área de Cañete a Pampa Clarita). Desde el km 154 hasta aproximadamente el km 166 la carretera atraviesa una zona semidespoblada y aunque existe menos riesgo de accidentes, hay probabilidad de cruce de peatones.

- La Ruta Sur: desde PISCO a PAMPA MELCHORITA, tramo desde el km 246 a km 169 de la Panamericana.

En este tramo la carretera Panamericana cuenta de un sólo carril hasta Pampa Melchorita. Hay varios tramos de neblina (como el km 171) y la señalización es escasa.

Cuenta con 4 puentes con una capacidad de peso de 36 ton. Estos son:

- Puente Jahuay en el km 179.8
- Puente Canyon en el km 202.2
- Puente Cañapay en el km 207.2
- Puente Huamany en el km 228

En el peaje de Jahuay (km 180), según estadísticas del año 2001, se contabilizó una cantidad de vehículos ligeros de 468.365 y de vehículos pesado de 703.626. La velocidad a la cual está permitido conducir varía desde 55km/h a 90km/h.

Desde el km 231 hasta el km 225 la carretera atraviesa la zona urbana de Pisco y San Clemente. Desde el km 201 hasta el km 192 la carretera atraviesa la zona urbana de Chincha.

La mayoría de centros poblados ubicados hacia el oeste se hallan articulados a este eje a través de vías transversales no asfaltadas pero sí afirmadas (Plan Estratégico Cañete, 1998), que se encuentran en mal estado, dificultando el intercambio comercial. Estas son:

- Carretera Mala – Calango – Límite Yauyos, de 46.30 km, que comunica las provincias de Huarochirí y Yauyos.
- Carretera Asia – Coayllo – esquina de Omas, de 39.60 km, integra el noreste de Cañete con el noreste de Yauyos.
- Carretera afirmada de Imperial – Nuevo Imperial- Lunahuaná – Pacarán – Zúñiga, de 78.20 km

Los distritos con mayor población urbana comercial, como San Vicente de Cañete, cuentan con tramos carreteros asfaltados. Las carreteras interdistritales son trochas carrozables que son recorridas por las combis, mototaxis, camionetas rurales, taxis y colectivos. Estos vehículos son en su mayoría de propiedad de un dueño (antiguo empleado de hacienda/cooperativa/institución pública) que alquila a diferentes personas, los cuales actúan como chóferes.

El 72% de la red vial provincial no está en condiciones adecuadas y su conservación se limita al mantenimiento de la Panamericana Sur, cuya responsabilidad es de la Oficina Sectorial del Ministerio de Transportes y Comunicaciones.

En líneas generales, la red vial de la Provincia de Cañete tiene 521 km de carreteras de los cuales 28% se encuentran asfaltadas, 33% se hallan afirmadas y 39% son trochas carrozables (Plan Estratégico de Cañete, 1998). Se trata de una red compuesta por vías longitudinales, transversales y de penetración interdistritales/vecinales, estas últimas son siempre trochas. El eje San Vicente-Imperial es el que posee la mejor infraestructura carretera, siendo su estado calificado como bueno. Este eje decae en la medida que se conecta con otros distritos ajenos a la importancia comercial y demográfica de estas localidades.

La Provincia de Chincha cuenta, al igual que Cañete, con una vía de comunicación principal como es el eje norte-sur de la Panamericana Sur. Las principales vías de acceso, en los cinco distritos del área

de influencia directa, están asfaltadas en su totalidad, debido al paso de la Panamericana Sur, que se constituye en el eje que la integra al Departamento de Ica. A partir de ella, se despliegan conexiones que son carreteras afirmadas que unen este distrito con los distritos serranos. A nivel departamental, los datos del Ministerio de Transporte y Comunicaciones indican que el total del sistema de red vial del Departamento de Ica es de 2.201 km, de los cuales 654 km son de carretera asfaltada, 144 km afirmada, 156 km sin afirmar y un total de 1.246 km de trocha.

En la Provincia de Chincha, el medio de transporte más importante es el mototaxi, el cual se ha constituido en una importante fuente de trabajo a la que se recurre como alternativa de ingresos en tiempo de recesión económica local y nacional. En contraposición, el servicio de transporte público no es suficiente para abastecer las necesidades de la población.

5.3.4.6 Comunicaciones y Telefonía

La Provincia de Cañete, cuenta con emisoras radiales locales como radio Imperial y radio Cañete. Además, existe un periódico llamado la Voz de Cañete que se comercializa junto a otros periódicos de cobertura nacional. Es a través de estos medios por los que se difunden temas de actualidad para la comunidad de la provincia y del distrito de San Vicente de Cañete.

Hasta el año 1999, se podían encontrar en Cañete 5.900 usuarios de telefonía básica, siendo San Vicente de Cañete, Imperial, Cerro Azul, Nuevo Imperial, San Luis, Quilmaná y Lunahuaná los centros que agrupaban la mayor cantidad de usuarios (4.600). Los usuarios de telefonía celular, para ese mismo año, son de 3.000 y contaba con 3 establecimientos que brindaban servicio de Internet (Plan Estratégico de Cañete, 1998).

Los principales diarios del distrito de Chincha son: El Herald del Aire, El Chasqui, Sol de Oro (miércoles edición de Chincha), Diario La Verdad del Pueblo, Diario La Opinión. Cuenta asimismo, con una asociación nacional de periodistas de Chincha.

Chincha cuenta con más de 10 estaciones radiales, 1 canal de televisión local y tres empresas privadas de televisión por cable.

5.3.4.7 Energía Eléctrica

A partir del año 1970, ElectroPerú, instaló dos líneas de subtransmisión eléctrica.

La línea de transmisión al sur de Cañete de 60.000 voltios, a partir de la subestación de transformación Independencia, ubicada en la Provincia de Pisco, permite atender a los distritos de San Vicente de Cañete, Imperial, Nuevo Imperial, Cerro Azul, San Luis, Quilmaná, Lunahuaná, Pacarán y Zúñiga. La empresa EDE Cañete favorece con el servicio de alumbrado a 9 distritos en el Valle de Cañete: San Vicente de Cañete, Imperial, Lunahuaná, Nuevo Imperial, Pacarán, Cerro Azul, San Luis, Quilmaná y Zúñiga.

La línea de transmisión al norte de Cañete, también de 60.000 voltios a partir de la subestación de transformación de San Bartolo, permite atender a los distritos de Mala, San Antonio, Asia, Calango, Coayllo y Omas. Estas líneas se administran por las oficinas zonal de Cañete que depende de Eletroperú Regional Sur Medio con sede en el Departamento de ICA y beneficia con los servicios de luz eléctrica a 7 distritos en el Valle de Mala: Asia, Calango, Coayllo, Chilca, Santa Cruz de Flores, San Antonio y Mala. La estación de transformación de San Vicente tiene una capacidad de 60 - 10 kV., para transformar la alta tensión en media. Tiene una capacidad de 17,2 Mw. y una potencia efectiva de 13,8 Mw. (Plan Estratégico de Cañete, 1998).

La distribución de energía se realiza por medio de cuatro alimentadores principales, siendo el primero para uso de los distritos de Nuevo Imperial, Lunahuaná, Pacarán y Zúñiga; el segundo para una parte de Imperial y Quilmaná, mientras que el tercero está destinado para San Vicente de Cañete, San Luis y Cerro Azul. El cuarto está destinado para la zona sur del distrito de San Vicente de Cañete.

Los datos para la Provincia de Chincha, proporcionados por el Mapa de Pobreza (FONCODES, 2000), nos muestran que el 80% de la población posee alumbrado eléctrico, salvo en los distritos de Tambo de Mora donde esta cifra disminuye al 76%, al igual que en Sunampe. En el distrito de Grocio Prado, en cambio, el 82% de la población esta conectada a la red de electricidad.

En la Provincia de Cañete, según el Plan Estratégico de 1998, el 56% de la población posee alumbrado eléctrico. En el distrito de San Vicente de Cañete el 69% de la población esta conectada a la red eléctrica (FONCODES, 2000).

5.4 Perfil Económico

5.4.1 Empleo

En la Provincia de Cañete, de acuerdo al censo de 1993, la población económicamente activa (PEA), de 6 años y más, fue de 50.048 personas, de las cuales el 72% fueron hombres y 28% mujeres. La tasa de actividad económica de la PEA, de 15 años y más, fue de 51,5% distribuida en agricultura (43%), servicios (43%) y asalariados (50%)⁴. Destacan en el rubro de agricultura los distritos de Coayllo, Pacarán, Calango y Lunahuaná, mientras que en el rubro de servicios San Vicente de Cañete, Mala e Imperial. Los distritos con mayor porcentaje de asalariados fueron Quilmaná, Chilca y Asia.

El distrito de San Vicente de Cañete, al censo de 1993 (INEI), alcanzó una PEA de 10.403, de las cuales el 69% fueron hombres y 31% mujeres. La tasa de actividad económica del distrito fue de 50% distribuida en agricultura (36%), servicios (52%) y asalariados (57,5%).

En la Provincia de Chíncha, según el censo de 1993 (INEI), la PEA, de 6 años y más años, alcanzó a 47.463 personas, de las cuales 38.827 (82%) corresponde a los distritos del área de influencia directa del proyecto. De esta última cifra, el 69% son hombres y el 31% mujeres.

El distrito de Chíncha Alta es quien poseía la mayor cantidad de PEA, con un 43%, como se muestra en la Tabla 5-5. Respecto a la tasa de actividad económica estas fluctúan en un rango entre 43 y 50%, las cuales se ocupan, principalmente, en servicios y asalariados en rangos que se acercan al 50%, con excepción de la población ocupada en servicios en Chíncha Alta y Pueblo Nuevo que superan el 60%. La población ocupada en la agricultura esta entre un 11% en Chíncha Alta y un 29% en Grocio Prado

⁴ Porcentaje de población ocupada de 15 años y más que se desempeña en cada actividad económica.

Tabla 5-5. Población Económicamente Activa por tipo de Actividad. Provincia de Chincha

Distritos	PEA5 (hab)	Sobre PEA Area Estudio %	PEA (hab)		Tasa de Actividad Económica 6 %	Población en Agricultura %	Población en Servicios %	Población Asalariados %
			Hombres	Mujeres				
Chincha Alta	16654	43	11055	5599	50	11	65	56
Pueblo Nuevo	11260	29	7521	3739	49	10	64	50
Sunampe	4979	13	3769	1210	43	23	50	53
Grocio Prado	4703	12	3423	1280	49	29	40	48
Tambo de Mora	1231	3	935	296	47	25	39	52
Total Area Estudio	38827		26703	12124				

Fuente: INEI, 1993

5.4.2 Actividades Económicas

De los 16 distritos de la Provincia de Cañete, según datos de la Encuesta Nacional de Infraestructura Social y Económica Distrital de 1999, 14 de ellos tienen como actividad económica principal la agropecuaria y sólo 2 de ellos tienen como actividad, la pesca.

La actividad económica del Valle de Chincha se centra en la agricultura de productos de subsistencia, como frijoles, maíz, yuca y frutales, como naranjas, mandarina y vid. Sin embargo, existen algunas agroindustrias relacionadas al cultivo de espárrago para exportación y, también, a la producción de derivados de la uva, como el vino y el pisco. Sin embargo, otra actividad que genera ingresos en la zona es la actividad pesquera, en la que se estima trabajan 500 personas, los cuales se desempeñan como pescadores artesanales de ribera o cordeleros. Operan no sólo en el litoral chinchano, sino que

⁵ Sobre la población de 6 años y más.

⁶ Sobre la PEA de 15 años y más.

también llegan a incursionar (según la necesidad y la estación del año) en el litoral cañetano, dedicándose al mismo tiempo a otras actividades, como las agrícolas (especialmente la siembra de plantas vid) o las comerciales. En el distrito de Tambo de Mora, se debe agregar la actividad de pesca en embarcaciones que es una importante fuente de ingresos.

5.4.2.1 Actividad Agropecuaria

La Provincia de Cañete posee valles estrechos donde la agricultura se desarrolla, principalmente, en forma intensiva. Las zonas andinas tienen suelos en laderas, con pendientes más o menos marcadas expuestas a la erosión por efecto de las lluvias y otros factores. La Provincia de Cañete se caracteriza por ser la de mayor número de hectáreas con tierra agrícola, 20% de la superficie agrícola del Departamento de Lima, debido a la no dependencia del régimen de lluvias y un clima benigno y parejo casi todo el año.

La Provincia de Cañete en su totalidad cuenta con 157.581 hectáreas de superficie agropecuaria, tal como se muestra en la Tabla 5-6 lo que representa el 34% de la superficie total de la provincia. De esta última cifra, un 25% son terrenos agrícolas (38.909 ha), con el 98,8% bajo riego (38.425 ha) y 1,2 % en seco (483 ha). El 75% restante corresponde a superficie no agrícola (118.672 ha), de las cuales, sólo el 0,7% corresponden a pastos naturales y montes y el 99,3% restante corresponde a otras tierras como arenas, salinas y rocas (INEI, III Censo Nacional Agropecuario, 1994).

Tabla 5-6. Superficie Agrícola de la Provincia de Cañete (has)

Lugar	Total Superficie Agropecuaria	Superficie Agrícola			Superficie No Agrícola			Otros
		Subtotal	Riego	Secano	Subtotal	Pastos Naturales	Montes Bosques	
Departamento de Lima	2115586	194427	183136	11291	1921159	1310491	45689	564979
Provincia de Cañete	157581	38909	38426	483	118672	583	222	117867

Fuente: INEI- III Censo Nacional Agropecuario, 1994

La administración y manejo de los recursos hídricos en el Valle de Cañete son responsabilidad de la Administración Técnica del Distrito de Mala – Cañete – Omas y de las organizaciones de usuarios de agua. Las organizaciones de regantes vinculan a los agricultores de los dos valles y se dividen en 7

canales: Nuevo Imperial, Viejo Imperial, María Angola, San Miguel, Huanca, Pachacamilla, Palo Herbay. (Ministerio de Agricultura Proyecto PETT 1997 – 2000).

La agricultura en el Valle de Cañete se desarrolla en forma intensiva. Los productos agrícolas por superficie cultivada en orden descendente son: maíz amarillo duro, camote, papa y caña de azúcar. En frutas: manzana, vid, mandarina, naranja y palta. El algodón y frutales son cultivos prioritarios de desarrollo agroindustrial exportador, su producción se destina al mercado metropolitano de Lima y en menor escala hacia los mercados internacionales.

Se aprecia un predominio de la propiedad agraria de 0.5 a 5 hectáreas con tendencia a la fragmentación, el desarrollo de pequeños agricultores o minifundistas y el uso de maquinaria agrícola en las unidades de producción es muy limitado. De 22.619 unidades agropecuarias, el 50% utiliza energía humana y energía animal, mientras que un 30% combina energía animal con energía mecánica y sólo el 2% utiliza energía eléctrica.

Uno de los problemas que afrontan los agricultores es la falta de agua (por el alto costo en mantenimiento de la infraestructura de riego) debido al cual, aproximadamente, la mitad de las hectáreas de riego no están cultivadas. Otro problema es la falta de crédito para los agricultores (Ministerio de Agricultura 2000), que hace difícil el cultivo de la totalidad de la superficie agrícola.

En relación a la problemática señalada anteriormente se aprecia que la PEA agrícola, ha estado disminuyendo desde 1981, ese año la PEA agrícola era de 50%, para disminuir en 1993 a 37%. Esta tendencia decreciente en la agricultura ha significado un aumento del sector terciario o de servicios, el cual en el mismo periodo de tiempo pasó de 32% a 37%.

En la Provincia de Cañete la actividad ganadera se presenta como complementaria a la agricultura. El desarrollo pecuario tiene potencialidades por los recursos agrícolas, piso, forraje, agua, clima y cercanía a la capital. Existe ganado caprino, ovino, porcino, vacuno y de animales menores a cargo de pequeños propietarios. La calidad genética del ganado no es buena, se trata de un ganado de raza criolla, algunos de ellos cruzados con razas mejoradas, lo cual imposibilita la industrialización en este rubro.

La población pecuaria (Ministerio de Agricultura, 1999) del área de estudio esta mayoritariamente compuesta por aves Tabla 5-7, como se aprecia en las numerosas granjas avícolas ubicadas en el sector de pampa Clarita y Jahuay.

Tabla 5-7. Población Pecuaria Provincia de Cañete (1999)

Especies	Cantidad de Animales
Aves	3.380.000
Caprino	11200
Ovino	4300
Porcino	5300
Vacuno	11300

Fuente: Ministerio de Agricultura, 1999.

En la Provincia de Chincha, según proyecciones del Censo Nacional Agropecuario, el total de la superficie agropecuaria era de 81.333 hectáreas, de las cuales el 38% correspondía a superficie agrícola y el 62% restante a superficie no agrícola.

Como se puede ver en la Tabla 5-8, los 5 distritos que conforman el área de influencia del proyecto en conjunto reúnen 8.637 has de superficie agropecuaria, de las cuales el 92% son superficie agrícola, lo que demuestra la importancia de la actividad en el área de influencia. Sin embargo, a nivel provincial esta representa sólo el 26% de la superficie agrícola provincial, lo que indicaría que la Provincia de Chincha posee otros distritos agrícolas de importancia.

Tabla 5-8. Superficie Agrícola y No Agrícola del Departamento de Ica

Lugar	Total Superficie Agropecuaria (A+B) (has)	Total superficie agrícola (A)	Total superficie no agrícola (B)
Departamento de Ica	243.454	116910	126544
Provincia de Chincha	81.333	30765	50568
Distritos Area de Influencia	8.637	7935	702
Pueblo Nuevo	405	289	116
Chincha Alta	919	822	98

Lugar	Total Superficie Agropecuaria (A+B) (has)	Total superficie agrícola (A)	Total superficie no agrícola (B)
Grocio Prado	5378	4955	423
Sunampe	1193	1159	34
Tambo de Mora	742	710	31

Fuente: Ministerio Agricultura, 2001

El número de agricultores de la provincia de Chincha es de 7.796, como se muestra en la Tabla 5-9, de los cuales el 50% se localiza en los distritos del área de influencia directa del proyecto, esto indicaría el predominio de pequeños agricultores o minifundistas en el área.

Tabla 5-9. Productores Agrícolas del Departamento de Ica

Lugar	Número de Productores Agrícolas
Departamento de Ica	28.245
Provincia de Chincha	7.796
Total Distritos Area de Influencia Directa	3.885
Pueblo Nuevo	83
Chincha Alta	551
Grocio Prado	1.713
Sunampe	1.362
Tambo de Mora	176

Fuente: Ministerio de Agricultura, 2001

Los sectores de riego en Chincha no superan las 2,4 has, las que se dividen en tres: Chincha Alta, Chincha Baja y la Pampa. En el sector de Chincha Alta existen 6 comisiones de regantes: Río Chico, Ñoco, Irrigación Pampas de Ñoco, Cauce principal, Acequia Grande y Pipa con una cantidad de 3.293 usuarios en un área total de 7.528 m². En el sector Chincha Baja existen 4 comisiones de regantes: Chincha Baja, Chillen, Río Viejo, Matagente, con una cantidad de 1.431 usuarios en un área total 8.773 m². El tercer sector La Pampa, tiene 3 comisiones de regantes: Chochocota, Belén, San Regis con una cantidad de 1.191 usuarios en un área total de 7.964m². (Junta de Regantes de Chincha, 2002).

5.4.2.2 Actividad Comercial

El Distrito de San Vicente de Cañete hasta 1994 contaba con 1.200 establecimientos comerciales, un mercado de abastecimiento formal y un total de 320 pobladores dedicados al comercio informal ambulatorio. Actualmente, la mayor actividad comercial de la provincia se centra en el comercio al por menor. Existen 657 establecimientos entre mercados, paraditas y tiendas comerciales donde se ejerce además el comercio al por menor ambulatorio.

En este distrito existen 6 grifos para el abastecimiento de combustible tanto para el servicio público (combis y mototaxis y taxis) como para el transporte de carga y de pasajeros. Cuenta, además, con 52 establecimientos dedicados al rubro de hoteles, hostales y restaurantes. (Municipalidad de Cañete, 2002).

En cuanto a Chincha el pasado histórico la muestra como una cultura cuyo rol comercial y de dominio marítimo fueron relevantes, hoy día el intercambio comercial, aunque es en el ámbito interno, sigue siendo muy activo sobre todo en el sector urbano de la provincia. Como se observa en la Tabla 5-10 el distrito de Chincha Alta posee el mayor número de establecimientos comerciales (sin contar los del tipo tiendas comerciales o bodegas) lo que demuestra su importancia como centro de comercio local (Municipalidades Distritales, 2002).

Respecto a los servicios de hospedaje, el distrito de Chincha es el que posee mayor cantidad de establecimientos de hospedaje y restaurantes lo que beneficia la actividad turística por los atractivos que se ofrecen en sus alrededores.

Tabla 5-10. Número de Establecimientos Comerciales

Lugar	Centros Comerciales	Bodegas	Grifos	Hospedajes	Restaurantes	Agencias Bancarias
Pueblo Nuevo	2	600	3	2	-	-
Grocio Prado	-	400	3	4	5	-
Chincha Alta	4	S/i	6	22	15	7
Sunampe	-	80	3	5	4	-
Tambo de Mora	-	80	-	2	-	-

Fuente: Municipalidades Distritales, 2002

S/i: sin información

5.4.2.3 Actividad Pesquera

En la Provincia de Cañete, la actividad pesquera se desarrolla a nivel artesanal y a diferencia de los pescadores industriales, se caracterizan por contar con una economía de subsistencia y tecnología muy poco desarrollada (mecanizada). Poseen bajos volúmenes de producción, bajo grado de especialización en el trabajo y embarcaciones de bajo tonelaje. Existen pescadores artesanales que poseen embarcaciones pequeñas, principalmente a remo y en menor medida a motor, otros que no poseen embarcaciones y por lo tanto pescan en las riberas con cordeles o aparejos (cordeleros) y otros que pescan en las peñas, especialmente mejillones.

Entre las principales características socioeconómicas de esta pesca artesanal se tiene que:

- La pesca es el patrón básico de sustento familiar;
- Complementan su economía, especialmente en invierno, con otras actividades económicas como agricultura, comercio, carpintería, albañilería, entre las más importantes;
- La pesca artesanal, mayoritariamente, esta destinada al consumo humano fresco, sin embargo, cuentan con sistemas de conservación y manejo del recurso (frío, almacenamiento) que les permite cierto desenvolvimiento en la comercialización;
- Se desplazan a lugares distintos de los de origen durante cortos periodos de tiempo en busca de los recursos más apetecidos, principalmente, por el turismo y por lo tanto más rentables económicamente;
- Cuentan con un modo de producción y venta comunitario-familiar, en donde los hombres realizan la actividad de pesca y las mujeres se dedican a su comercialización; y
- Utilizan, entre otros, un sistema de comercio a través de asociaciones que se dedican a la distribución y venta hacia mercados no locales.

El trabajo de campo realizado en el área de influencia del proyecto, entre los meses de abril y septiembre del año 2002, permitió establecer que el distrito de Cerro Azul concentra la mayor actividad pesquera de la Provincia de Cañete, con 150 pescadores con embarcaciones artesanales y 250 pescadores cordeleros de ribera. El área es considerada como caleta menor y su producción es inferior a 2 toneladas de pesca al año. Todas las actividades de embarque y desembarque se reportan

a la Capitanía de Pisco. Otros distritos de la provincia que se dedican a la actividad pesquera son Herbay Bajo, Santa Bárbara, Asia, Mala y Bujama, contabilizando cerca de 400 pescadores artesanales de ribera.

Los pescadores artesanales que emplean pequeñas embarcaciones se desplazan, desde Cañete, hacia el norte hasta el área de Pucusana (sur de Lima), arrastradas y ayudadas por la corriente que va de sur a norte.

Según el sondeo realizado en esa fecha, existen pescadores que no residen en las zonas cercanas al proyecto, provienen de lugares tan distantes como Huacho (norte de Lima) y pescan hasta la zona de Pisco, en época de escasez del recurso. Estos pescadores tienen embarcaciones menores a motor llegando hasta las 300 millas marinas (a pesar de las corrientes), en temporada de verano, perjudicando así a los pescadores de ribera.

En cuanto a los pescadores artesanales cordeleros, mayoritariamente, provienen de Chincha y en menor número de Cañete. Se contabilizaron al menos 20 pescadores artesanales cordeleros de Cañete, residentes en Herbay Bajo, que se desplazan hacia el sur, llegando hasta Boca de Río (desembocadura del río Cañete), Mulato y Cinco Cruces, donde se encuentran con los pescadores provenientes de Chincha.

La mayoría de los pescadores cordeleros del distrito de Cerro Azul se desplazan hacia el norte, siguiendo la ruta de Herbay Bajo a Sarapampa. Se encontraron, aproximadamente, 6 pescadores de cordel del distrito de Cerro Azul que salían hacia el sur hasta el área de Jahuay para dedicarse, especialmente, a la pesca de toyo y raya con espinel y anzuelo, durante la temporada alta o de verano.

En la Provincia de Chincha, al contrario de Cañete, la actividad pesquera es desarrollada, principalmente, a nivel industrial.

En cuanto a la pesca artesanal formal esta se realiza, principalmente, en torno a 3 puertos: Pisco, Tambo de Mora y San Juan de Marcona, de donde se extraen, en temporada alta, especies como anchoveta y sardina. Sin embargo, esta también se desarrolla en playas, caletas y desembarcaderos como Tambo de Mora (Jahuay y Cruz Verde).

Entre 1966 y1968 Tambo de Mora fue considerado como primer puerto a nivel mundial productor de harina de pescado. En la actualidad es un puerto menor pues no cuenta con una capitania sino una Oficina de Control. Existen actualmente 5 empresas pesqueras privadas que se dedican a la transformación de la anchoveta en aceite y harina de pescado, para ser exportado y usado como alimento balanceado en el mercado interno.

La Figura 5-1 muestra la relativa importancia de Chincha (Tambo de Mora) en el desembarque total del año 2000 (industrial y artesanal) de todo el Departamento de Ica.

Figura 5-1. Desembarque Total por Provincia – Departamento de Ica (2000)

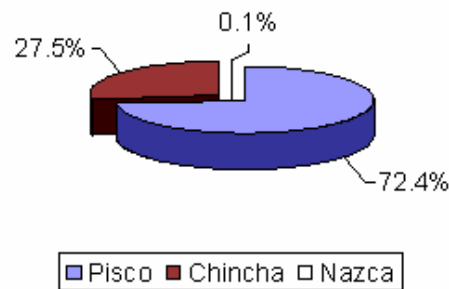

Fuente: Ministerio de Pesquería- Dirección Regional, 2001.

En Tambo Mora del total de desembarque, el 99,97% corresponde a pesca industrial. La Figura 5-2 muestra el bajo volumen de pesca artesanal en Tambo de Mora (<del 1%) con respecto al total de la pesca artesanal del Departamento de Ica.

Figura 5-2. Desembarque Pesca Artesanal por Provincia – Departamento de Ica (2000)

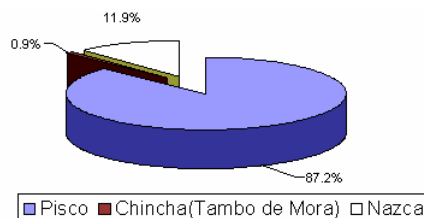

Fuente: Ministerio de Pesquería – Dirección Regional, 2001.

El número de pescadores artesanales formales o inscritos del departamento de Ica en el año 2000 era de 3.500, de los cuales sólo 250 (7%) corresponden a la Provincia de Chincha, como se muestra en la Figura 5-3.

Figura 5-3. Pescadores Artesanales por Provincia - Departamento de Ica (2000)

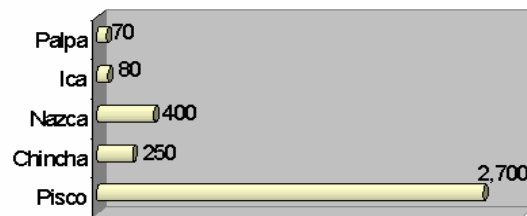

Fuente: Ministerio de Pesquería – Dirección Regional, 2001.

En cuanto a las embarcaciones de los pescadores artesanales formales, dedicados a la pesca para consumo humano en fresco, sólo en el puerto de Tambo de Mora se registran 100 embarcaciones pequeñas que pescan frente al muelle o se desplazan por la parte norte hasta la boca del río Cañete y por la parte sur hasta la boca del río Caúcató.

En cuanto a la pesca artesanal informal, se ha establecido que en el puerto de Tambo de Mora se registran 400 pescadores artesanales que poseen pequeñas embarcaciones de menos de 2 toneladas y utilizan aparejos de pesca (redes de cortina, con hilos y espineles) para conseguir especies como raya, tembladera y arranque.

Según información obtenida en terreno, entre los meses de abril y septiembre del 2002, en el área de influencia del proyecto (Pampa Melchorita), la mayoría de los pescadores utilizan la playa como zona de pesca y zona de tránsito. Como zona de pesca no es estacionaria, se caracteriza por su carácter trashumante, dependiendo de la estación del año, entre los factores más importantes. Actualmente, entre 4 a 7 pescadores bajan diariamente a pescar (5-6 son de Chincha y 1 de Cañete), llegando hasta un máximo de 15 en temporada baja (invierno) y entre 20 y 30 en temporada alta (verano). Como zona de tránsito es más estable y el número de pescadores que la utilizan aumenta, debido a que permite el acceso a otras playas que pueden ofrecer mejores condiciones de pesca. En la Figura 5-4 se grafica la frecuencia de tránsito por Playa Melchorita.

Figura 5-4. Frecuencia de Tránsito Playa Melchorita por Temporada

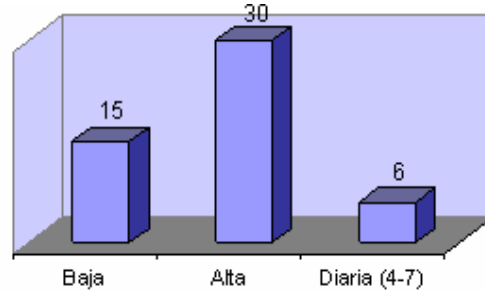

Fuente: Golder, 2002.

Los pescadores identifican las playas, del área de influencia, por la abundancia de especies y por el acceso. Así, las playas mayormente mencionadas por el buen acceso son las del sur de Melchorita, Wakama, Jahuay y Pampa Larga. Existen playas que son usadas pero por ser agreste o zona de peñas (norte de Melchorita, 5 Cruces) ven dificultado su acceso, especialmente el de subida (pues la pesca se sube íntegramente a mano). También, se mencionan zonas de mayor abundancia como las del norte de Melchorita, Auque, Mulato y Mulatito.

El destino de la pesca es básicamente la venta y comercialización (especialmente en el mercado de abastos y la paradita). Un grupo significativo de cónyuges participa en la comercialización al menudeo, lo cual les permite un pequeño incremento en sus ingresos, que, como muestra la Figura 5-5, alcanzan con mayor frecuencia entre los 50 y 100 soles a la semana.

Figura 5-5. Ingreso Promedio Semanal (nuevos soles)

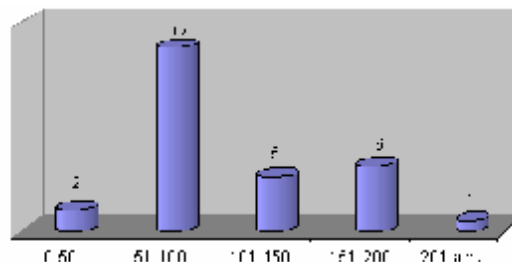

Fuente: Golder, 2002.

El volumen de pesca oscila entre los 10 a 30 kg semanalmente, como se aprecia en la Figura 5-6. Las especies de mayor demanda son el lenguado, chita, tembladera/ raya, lisa y toyo. El tipo de especies

más buscadas se basa en la demanda del mercado, la obtención de un mejor precio, el acceso a la playa donde se concentran estas especies y el tipo de aparejos que posean los pescadores.

Figura 5-6. Volumen de Pesca Semanal (Kg.)

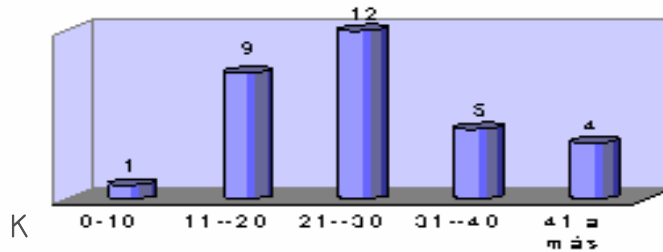

Fuente: Golder, 2002.

Los ingresos económicos percibidos semanalmente por la pesca son insuficientes para satisfacer las necesidades básicas de una familia promedio (4-7 miembros). Tal como muestra la Figura 5-7 los pescadores artesanales deben complementar la actividad de pesca con otras como la agricultura, comercio, venta de servicios y otros oficios, entre las más importantes.

Figura 5-7. Actividades Económicas Complementarias

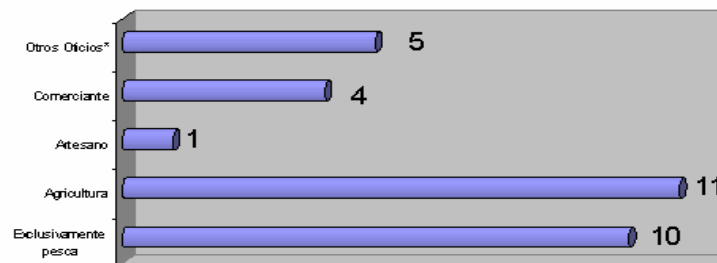

Fuente: Golder, 2002.

En cuanto a las temporadas del año dedicadas a la pesca, más de la mitad de los pescadores realizan la actividad durante todo el año, aunque no de manera exclusiva. Casi el 75% realiza la actividad diariamente sólo si las condiciones climáticas lo permiten, para no exponerse a accidentes, ni exponer sus herramientas de trabajo a pérdidas o deterioro.

De acuerdo a los datos recolectados en las entrevistas, entre los principales problemas para la labor pesquera se encuentran la presencia de lobos de mar, inestabilidad de la productividad, dependencia de las condiciones climatológicas (mar brava, corriente del niño, etc.), pesca ilegal con dinamita, que

deteriora el ciclo de vida del recurso, presencia de desechos en las áreas de pesca y dificultad para movilizarse.

5.5 Perfil cultural

5.5.1 Aspectos Culturales

La Provincia de Cañete es una zona agrícola por excelencia, de allí que la cultura regional tenga rasgos rurales, aunque las migraciones han dejado sentir su presencia en la elaboración de una cultura urbana. Oficialmente la región pretende ser promovida como la cuna del arte negro, presencia innegable a través de la historia regional en vista de las haciendas que funcionaban en la zona, utilizando mano de obra de color, pero que a través del tiempo ha ido languideciendo en aras del proceso de mestizaje. Este proceso además de incorporar a la población afro peruana, fue integrando también a los muchos braceros chinos y japoneses que se integraron a partir de la segunda mitad del siglo XIX los primeros y principios del siglo XX.

La población de origen asiático se advierte en los muchos restaurantes de comida oriental que existen en la ciudad de San Vicente y en casas comerciales de denominación *nikkei*, asimismo, se aprecian sakuras o árboles de cerezo plantados en el campo.

A lo anterior, se agrega la presencia del elemento andino en la Provincia de Cañete. Tanto el folklore negro como el andino son materia de enseñanza en los diferentes centros educativos, sin embargo, no existen peñas ni espectáculos criollos que identifiquen a Cañete en su pretensión oficial de ser la capital del arte negro nacional.

Un elemento cultural importante es la presencia de las casas hacienda como la de Unanue, la Casona de Montalbán y la Casa de Arona, símbolos del antiguo sistema de haciendas de la zona.

En cuanto a las festividades, las más importantes están ligadas al ciclo agrícola, pero actualmente adquieren matices urbanos, como el baile del festejo durante la festividad, acompañado por bandas de músicos y artistas del llamado ritmo chicha popular (este fenómeno no es único, sucede también en las zonas urbano-marginales de Lima Metropolitana). Sin embargo, se encuentran también cultores de música vernacular como la de Dina Páucar, cuya influencia serrana deja su sello en la celebración que del día de las Cruces, en el mes de mayo.

Una festividad importante es la dedicada al Señor de Cachuy, devoción de origen serrano que evoca peregrinaciones que convocan a los pobladores de toda la región. En cuanto a las festividades comunales, se celebra el día fundacional del asentamiento humano o de la cooperativa.

La Provincia de Chincha es una de las más visitadas del Departamento de Ica, especialmente, en la época de verano, cuando se celebra el Festival del Verano Negro (febrero). Otra de las fiestas tradicionales son la Semana Turística de Chincha Alta y el Señor Crucificado Chinchano (octubre). Los lugares turísticos más representativos de la zona son la catedral y el museo.

Además, por ser una de las provincias donde se ha encontrado gran cantidad de restos arqueológicos, fue cuna de culturas preincaicas importantes, posee el mayor número de huacas del Departamento de Ica, entre las que cuentan Huaca La Centinela, que pertenece a un extenso grupo de ruinas, ubicada al noreste de Tambo de Mora, Huaca La Cumbre y Huaca de Tambo de Mora.

Entre los distritos más importantes de la provincia de Chincha se encuentra el Carmen, donde se encuentra la ex hacienda San José, antigua propiedad de los Jesuitas, reconocida históricamente por su belleza y por haber sido construida a finales del siglo XVIII. Esta construcción es ahora un hotel que atrae a turistas en toda época del año.

Otro distrito histórico importante es Grocio Prado, por ser la cuna de la beata Melchorita Saravia, mujer de la zona, reconocida por sus cualidades cristianas y gran devoción católica, quien inspira un fervor que va mas allá de los límites regionales y para la cual se celebran las tradicionales peregrinaciones y culto religioso en el mes de diciembre y junio. Los lugares turísticos más representativos de la zona son Jahuay, Topará y Totorita.

5.5.2 Aspectos Organizativos

5.5.2.1 Organizaciones Municipales, Provinciales y Distritales

El gobierno local está representado por la Municipalidad Provincial de Cañete y cada distrito de la provincia está representado a su vez por las Municipalidades Distritales. Existe una concertación entre municipalidades mediante una Asamblea de Alcaldes que mantiene una convocatoria mensual de los 16 alcaldes. La municipalidad de la Provincia de Cañete forma parte de esta asamblea.

Las instancias políticas representativas del distrito son las encargadas de trazar los planes de desarrollo a mediano y largo plazo y fomentar la participación vecinal como líderes y agentes de desarrollo, aunque no todos los gobiernos locales cuentan con Planes Estratégicos de Desarrollo a largo plazo.

El gobierno local de la Provincia de Cañete ha construido la visión futura de su distrito hasta el año 2005 bajo un convenio realizado con la Universidad Nacional Agraria La Molina (Lima) en Diciembre de 1998. La estrategia es la de conformación de un Comité Provincial de Negociación para concertar la participación organizada de la población en la planificación y el monitoreo del impacto ambiental.

Las Municipalidades Distritales, con excepción de San Vicente de Cañete e Imperial, manejan transferencias del Fondo de Compensación Municipal, por montos que oscilan entre los 16 y 40 mil nuevos soles, además, cuentan con las rentas municipales, contribuciones e impuestos municipales. Hasta la fecha, la preocupación por poseer ingresos propios se ha limitado a discutir la venta de playas, frente a la gran demanda por urbanizar sectores del litoral y convertirlos en balnearios exclusivos.

El ingreso con que cuenta la Municipalidad Provincial de Cañete es 20,71 millones de soles correspondientes al 1,4% del ingreso total del Departamento de Lima (INEI Conociendo Lima, 1999).

El gobierno local en Chincha está representado por la Municipalidad Provincial de Chincha y cada distrito de la provincia está representado a su vez por las Municipalidades Distritales. Existe una concertación entre municipalidades mediante una Asamblea de Alcaldes que mantiene una convocatoria mensual de los 11 alcaldes. La municipalidad de la Provincia de Chincha forma parte de esta asamblea.

A pesar de que las instancias políticas representativas del distrito son las encargadas de trazar los planes de desarrollo a mediano y largo plazo y fomentar la participación vecinal como líderes y agentes de desarrollo, hasta la fecha no existe un plan de desarrollo estratégico formal a mediano y a largo plazo.

En cuanto a los ingresos municipales de la provincia de Chincha se conoce que llega a 250 000 soles mensuales, además de contar con rentas propias producto de licencias, impuestos y otros.

5.5.2.2 Organizaciones Sociales de Base

a) Comedores y Clubes

En la Provincia de Cañete las organizaciones sociales de base están constituidas, principalmente, por comités de vaso de leche, comedores populares, escolares, infantiles y clubes de madres, que prestan servicios de alimentación y nutrición a cargo de mujeres organizadas de sectores populares, quienes cuentan con ayuda brindada por el Estado. A nivel provincial encontramos 74 comedores populares que benefician a 4.430 personas sin recursos, siendo el de mayor cobertura el de San Vicente con 1.200 beneficiados. Existen 79 comités de vaso de leche para 3.612 beneficiados, los cuales dependen del gobierno local. Existen comedores infantiles en los distritos de San Vicente de Cañete, Imperial, Nuevo Imperial y Mala con un total de 300 beneficiados, así como 6 comedores escolares a nivel provincial que atienden a 300 niños (PRONAA San Vicente de Cañete, 2002).

En la Provincia de Chincha, el distrito de Chincha Alta, cuenta con 95 comités de vaso de leche, que benefician a 12.000 personas en todo el distrito. En Pueblo Nuevo existen 51 comités de vaso de leche, en Sunampe 44, en Grocio Prado 27 y tambo de Mora 15. En el distrito de Pueblo Nuevo existen 23 comedores populares, en Sunampe sólo 3, en Grocio Prado 5 y en Tambo de Mora 6.

b) Junta de Usuarios

Las Juntas de Usuarios están conformadas por grupos de pequeños productores agrícolas con el fin de controlar los canales de regadío.

En la Provincia de Cañete las juntas de usuarios y comités de canales de riego son: Canal Nuevo Imperial, Canal Viejo Imperial, Canal María Angola, Canal San Miguel, Canal Huanca, Canal Pachacamilla y Canal Palo Herbay, que en conjunto cubren un área de 23.865 m² (Ministerio de Agricultura, 2000).

En la Provincia de Chincha, en el Valle de Chincha existen 14 comisiones de regantes que albergan a 5.942 usuarios, en un espacio de acción de 24.265 m².

c) Asociaciones de Pescadores

En el ámbito de la Provincia de Cañete, los pescadores artesanales se encuentran agremiados bajo 2 grandes frentes de carácter nacional:

- Sindicato de Pescadores Artesanales de Cerro Azul (SIPACA) con 150 asociados, integrante a la vez de la Federación de Integración y Unificación de Los Pescadores Artesanales del Perú (FIUPAP), que cuenta con 140 caletas afiliadas a nivel nacional y cerca de 500 asociados, entre las que se encuentran los distritos de Asia, Mala, Chilca y Bujama.
- Frente Unificado de Defensa de los Pescadores Artesanales de Ribera (Base de la FETPCHAP) a nivel nacional, incorpora al Sindicato Independiente de Pescadores Cordeleros de Cerro Azul (SIPICA) con 200 asociados y articula el trabajo de todas las Asociaciones de Pescadores Cordeleros de Herbay Bajo, Santa Bárbara, Cerro Azul, Bujama Baja y Mala, teniendo como plataforma:
 - La pesca artesanal dentro de las 5 millas
 - La preservación de la zona de desove
 - El respeto al derecho de veda
 - Contra la pesca de arrastre
 - Contra las embarcaciones que perjudican la pesca de ribera

En el ámbito del Departamento de Ica, los pescadores artesanales se encuentran reunidos en 72 Gremios de Pescadores Artesanales, de los cuales 3 corresponden a asociaciones de pescadores formalizados.

En la Provincia de Chincha, en el distrito de Tambo de Mora existe una Asociación de Pescadores Artesanales con reconocimiento y personería jurídica, afiliada a la FIUPAP, que cuenta con 400 pescadores y cerca de 100 embarcaciones. Los pescadores artesanales de ribera no se encuentran organizados como gremio, sindicato u organización, salvo los pescadores mejilloneros del distrito de Grocio Prado de reciente conformación.

Una parte de los pescadores artesanales de ribera se encuentra empadronada como Asociación de Pescadores Artesanales en la Capitanía de Pisco, donde se les otorgó un carné para acreditarlos ante las autoridades marítimas para efectos de control. Actualmente, la mayoría de los pescadores artesanales no se encuentran registrados. La experiencia de los gremios de pescadores de Cerro Azul y de Tambo de Mora ha servido de ejemplo a pescadores artesanales de caletas menores como Herbay Bajo, quienes buscan independizarse y formar organizaciones legalmente constituidas.

d) Complejos Deportivos y Culturales

En la Provincia de Cañete, en los distritos de Cerro Azul, Asia y Bujama se han creado clubes deportivos y de recreación. En los balnearios más populares, como Mala, existen 4 clubes, mientras que en Asia existen 10 clubes, además de 3 discotecas que atraen, durante la temporada estival, a muchos jóvenes de la ciudad de Lima, cuyas edades fluctúan entre los 13 y 25 años. En temporada de verano la población aumenta considerablemente en muchos de los distritos litorales.

En los 5 distritos del área de influencia directa de la provincia de Chincha, existen 11 asociaciones culturales, 7 instalaciones culturales (museos, bibliotecas), 2 asociaciones deportivas (clubes) y 37 instalaciones deportivas (estadios, complejos y lozas deportivas).

En Chincha Alta, desde el año 2000 se viene desarrollando un proyecto especial de tipo deportivo, la creación de una academia deportiva bajo auspicio del club de la liga de fútbol nacional Alianza Lima, con el cual se pretende crear un semillero para promoverse nuevos valores que militen en dicho equipo, proyecto orientado a la juventud de bajos recursos de Chincha.

5.5.2.3 Organizaciones No Gubernamentales

En la Provincia de Cañete algunas instituciones no gubernamentales que trabajan en el ámbito provincial especialmente en el rubro agrario son:

- El Instituto Rural Valle Grande, que se dedica a la promoción y formación integral de agricultores de Cañete y Yauyos a través de programas de capacitación, asistencia técnica y Apoyo crediticio al sector agrario. Se encuentra ubicado en la Panamericana Sur km 144.

El Centro de Formación Profesional para la Mujer CONDORAY, orientado a la calificación de la mujer en carreras técnicas, alfabetización integral y capacitación laboral. Está ubicado en la Av. Condoray No. 140

Existen otras organizaciones no gubernamentales no religiosas como:

- IPID, ONG dedicada al Revestimiento de Canales de Regadío, ubicada en la Antigua Panamericana Sur Km86 (Cerro Colorado), en Mala.

- Instituto Huayunay, que brinda Asistencia Técnica a Agricultores y Análisis de Suelo, ubicado en Mala (GAPSA 2002).

En la Provincia de Chincha las ONGs u organizaciones no gubernamentales que encontramos son:

- CIDE SUR: Centro de Investigación del Sur Medio, dedicado al Manejo Orgánico de la Vid, poda y control biológico.
- CIDEPORP: Centro de Investigación y Desarrollo Población rurales del Perú, dedicado al estudio de las actividades para las poblaciones rurales del Perú (Cultura Negra)
- CEDECH: Centro de Capacitación Técnica en todo el Valle. Se dedica a los Asuntos Agrarios en temas de Promotor, Consultor, Asesor, Perito, Valuador de Peritaje de Tierras y Asuntos judiciales

5.5.2.4 Organizaciones Religiosas

La religión predominante es la católica. En el ámbito provincial existen 12 Parroquias y 3 capellanías. La provincia de Cañete cuenta con la presencia de las Hermanas Carmelitas Descalzas del Convento de San José (convento de clausura), las hermanas de Santa Ana y las Madres Misioneras de Jesús Verbo y Víctima, quienes realizan labores pastorales y educativas.

Otro movimiento católico dedicado a la actividad pastoral, es el OPUS DEI, que también patrocina dos organizaciones dedicadas a la promoción de la educación y al agro. Además, de esta labor pastoral, se cuenta con el trabajo que realiza CARITAS, grupo católico que brinda apoyo alimentario y asistencia médica a la provincia.

Existen también otras religiones practicadas por: Mormones, Testigos de Jehová, Israelitas del Nuevo Pacto Universal y evangélicos, quienes en conjunto han aumentado su influencia en los últimos años, sobre todo entre la población emigrante de la sierra central.

En la Provincia de Chincha, el distrito de Pueblo Nuevo cuenta con 12 templos católicos, Grocio Prado con 4 capillas y 1 templo católico. En el distrito de Chincha Alta existen 2 templos católicos, al igual que en Tambo de Mora.